新民報
社團法人新民報社 北京石駙馬大街二十一號
電話 代表 西三一七一 三一七二 局長室 西三一七二 編輯局 西一八〇四 營業局 西三一七五 印刷局 西二三〇三
中華民國三十一年五月十九日 星期二 【二期】 夏曆壬午年四月初五日 第一五三八號 今天一大張 【一】

媽媽膏
撲滅雞庭肅清 太平洋英美惡勢力 同心勠力建設 大東亞民族共榮圈

## 社論
# 完成大東亞聖戰

論到英帝國資本主義者，以區區數小島，擴大到的殖民地，普遍了全世界，一提到「英帝國」這個名字，差不多都以爲它是一流的強國，因此轟烈，有三百年的強盛歷史，因此它就以紳士自居，任何世界動態，及外交關係，翻開歷史看，差不多都有英國在內，在近百年又踏進了中國史是任意所爲，宰治各殖民地，擴充經濟及金融市場，對中國一把拿住，不放鬆，一切的一切，都要把中國創造成次殖民地的狀態，到蔣介石當政的時代，更能利用機會，勾結蔣系一流政客，與它們協作，要造成一個受英國卵翼與支配下的中央政府，因此把經濟金融大權，掠之於掌握中，不許任何國家參加獨吞中國，貪心不足，又恐東亞強國日本終久成了它的威脅吞食有些不便，所以就多方設法，投蔣介石的所好，掀起抗日大戰，在它的心目中，以爲這個計劃，是必要成功的，在蔣政權及其一般姻婭宵小等，都依靠英國，以爲堅穩的靠山抗戰亦必要達到目的，所以中國與英國，就結成了一個抗日陣線。可見英國對於東亞的野心勃勃，雄心不死，它作夢也沒想到有今日敗落，更想不到日本能把它打倒了！

自大東亞戰爭暴發以後，美國首先大敗而特敗，珍珠灣與珊瑚島兩役，美海軍可以說是完全失敗，就是誇稱是世界上「第一等海軍國」的英國，也是漸漸退出香港，大敗於新嘉坡，「昭南島」，今更於緬甸的陸軍，又遭重大打擊，幾乎全軍覆沒。由於英美海軍及陸軍的大失敗，可推定日本的最後勝利，已操有十二分的把握，英美完全退出亞洲，僅爲時間的問題，大東亞要完全歸復原有的地位，還我本來的面目，是無可諱言的未來事實。

在這個英美帝國資本主義失敗的程序中，是一步一步的走到滅亡自掘的墳墓裡今日的扎掙，也不過是一時的「打強心針」苟延殘喘，壽命已經決定了。在它遇到這樣的結果與下場未來到以先，我們考查英國前途是必有今日的一天，是不能倖免的一個厄運，因爲它自始至終，走的是「霸道主義」的路線，霸道者，樹敵必多，到了一種相當的機會，自然就遇到崩潰的命運。就東亞而論，自鴉片戰爭開始，就是仇英的心理基址堅固的時候，雖然中國怕英媚英的階段，但是，英國種下的「報復種子」結果必要把它打敗，趕它出去東亞，俗語說：「種瓜得瓜，種豆得豆」一點也不錯，英國人來東亞，是以大砲作先鋒，打破了東亞的門戶，我們想當初鴉片戰爭，湖廣總督林則徐，首先與英開仗，打它一個棄甲曳兵，但因爲中國全國沒有充分的預備，若是都與林文忠公一樣的勇氣，英國早就敗下去了，何用等了一百多年的長久時間，這番恥辱沒有昭雪。但是要知道在這百年的中間，中國民族意識，除了少數受英國豢養，一般奴隸性不改的人們之外，仍舊是仇視暴英，始終不能相親近，這是事實，絕非說中國一般國民都是甘心媚英，今日的蔣介石一類狗當傀儡，也不過是利令智昏的人們，受英美的愚弄，騎虎不下就是了，據悉今日重慶的政權之下，反英美的氣焰極爲熾烈，就是蔣介石也未嘗沒看破英美的狡猾詭計多端，到現在纔覺騙英美的錢財，化用就是了，蔣介石的要挾使英美最怕的，就是說：「英美你們若不借給我，我就與日本和了」，英美最怕的，中日相親和平實現，無論如何蔣介石抗戰無力大勢如何，演劇英美所希求的結果也達不到目的，結果仍舊是錢敗，一方面中日的和平運動，可就漸漸的成了大功了。

總而言之，東亞民族反英美運動，自來是一致的，最先是中國反英洗雪鴉片戰爭的最大恥辱，日本自明治大帝維新以後，反歐美的侵略更加明瞭，日俄之役，就是大東亞戰爭開始的一個序幕，所以大東亞戰爭，在百年前，已經開始醒悟演變，從百年前，已經開始，尚未遭到絕命時期，姑且有百年的留存它，到現在機會已到，全東亞民族爲自身的利益與生存計，不得不起而作整個的反英運動，日本的皇軍，是完成大東亞戰爭的使者，是光復全東亞的先驅，今後再度進展，全亞必要恢復原狀，英美的錢敗，就是大東亞戰爭的勝利，拭目以觀大東亞戰爭急速的完成吧。

# 敵僞陣營根本動搖
## 歸順者激增達二九二八八人
### 華北日軍四月戰績

【本報特訊】日軍爲與第四次治安強化運動相呼應，于華北各地展開毫無間斷之肅清作戰，收得赫赫之戰果，其中自四月以來，對冀東山東半島，魯黃河畔等地區之共產軍展開之強力的勦滅作戰，已將于抗日之迷夢下之華北血路之敵軍，扼制其最後之死命，故敵軍之參加和平陣營者絡繹不絕，由于此種情勢，乃使敵軍陣營極爲動搖，現華北日軍當局，將四月中之綜合戰果發表如左（括弧內爲去年四月中之數目）：

交戰回數 一，三五四（一，七二三）
交戰敵兵力（累計）三二五，四三七（二四九，三三九）
遺棄屍體 一四，二六三（一一，三四三）
俘虜 一六，四九二（八，一一二）

此外歸順及投降者共九十二件，二九，二八八人（上月爲一三，九七七人）吾人自此種戰果中之俘虜人數激增即可知敵軍陣營已大爲動搖。

主要鹵獲品 山砲二，迫擊砲五四，重機關槍一三，輕機關槍七七，步槍一〇，四五二，手溜彈六八，一一五，各種子彈六五，〇〇〇。

### 山東及豫北四月中戰績

【中華社濟南十八日電】日軍〇〇部隊在山東及豫北之四月中綜合戰果如左：遺棄屍一八三三，俘虜六，四八〇，鹵獲品，步槍五二一一，步槍彈，七九一三五，手槍，二九二，輕重機關槍，三五，擲彈筒一，八〇八六，手榴彈，四一三三二回。戰果之作戰三月至四月間實施之山東半島陸海協同作戰，及與之呼應而于魯忠軍之蠢動，十二日突起解除高松波部隊之武裝，二十二日在魯西地區有潛勢力之孫良誠將軍於四月二十三日發出和平通電，參加和平陣營，對於對抗戰目的執迷不悟之敵軍，尤其共軍，可謂予以極大之打擊。（23）

# 日軍迫近印緬國境
## 戰勢完成軍威直壓印本土

【中華社東京十八日電】席捲緬甸之日軍精銳一部，已突破雲南省境，在拔海一千數百米之高地上擴大戰果，西部之北上部隊亦沿伊洛瓦底江支流美德溫河進擊，已迫近印緬國境，十三日在卡萊瓦附近擊滅英軍主力二萬，目下仍進行掃蕩中，現在該方面之英軍，已被自伊洛瓦底江北上之日軍部隊遮斷退路，印緬之連絡路只有積斷巴特加，阿拉堪兩山脈之四條險路，即「自密芝那至薩馬古頭」，「自喜丹迄因巴爾」，「自卡里瓦迄吉大港」「自卡里瓦迄印度國境僅一百五十里（合二十五日里）現在日軍已完成戰形，無論何時，如有必要即可進擊印度，對雲南方面亦加以甚大之強壓，對英印軍固無需言矣，即對印度本土方面所予之軍事的壓迫，亦實不難想像也。

【中華社仰光十七日電】防衛緬甸失敗之英軍，已向史的宛河西方之印度國境敗退，然據哈瓦斯社所得新德里電稱英方十七日已以緬甸防衛司令部名義發表如次，而希圖隱蔽敗戰防衛緬甸之英軍，現向史的宛河西部撤退構築陣地，而前線方面，仍在與敵交戰中。

【中華社緬甸前線〇〇十七日電】北緬地區日軍精銳，十五日已於各地擊滅英殘軍，其戰鬥狀況如次：一，於史的宛河畔卡里瓦將英印殘存部隊三〇〇捕捉，已使其潰滅，敵遺屍二〇〇，鹵獲品多數。一，於卡薩北方捕捉敗走重慶軍約四〇〇，加以大打擊。一，於卡薩西南方擊滅敗走重慶軍敵遺屍二〇〇俘虜二十四一，於曼德勒攻擊走頭無路之重慶軍約三〇〇人，在緬人協力下，將其包圍，予以重大打擊，已使之潰亂。

# 甘地聲明不支持英國

【中華社盤谷十七日電】據哈瓦斯社孟買電稱：甘地（見圖）十七日會見記者時，已發表明不能對英支持如次：歷來英國對印採取之行動，概予余以痛苦，故余本道德之見地，不能支持英國，頗爲遺憾，以余言之，此次克利浦斯特派使節之活動，尚有若干意外之事云。

【中華社盤谷十七日電】路透社孟買電稱：甘地於十七日之週間機關報哈里麥報上揭載「英國應捨却印度」一文，其論述如次：余主張今日正爲英國由亞細亞及非洲全領土退場之時，希望英人對余此種主張予以支持，英國雖然失去印非，然較戰爭使英國蒙受之犧牲，猶相差懸殊也。

## 日機大舉空襲印度東部

【中華社里斯本十七日電】據新德里來電稱，日本航空部隊十六日午前已轟炸阿薩密州東部內地之某都市云。

【中華社緬甸前線十七日電】日陸軍航空部隊於十六日上午十一時，飛越阿拉坎山脈上空襲印度阿薩密州伊姆法爾，猛炸由緬甸方面集結該地之敵軍部隊，炸毀滿載軍隊資材之汽車多輛，予以重創，並炸毀殘存軍事設施，於任務完畢後安返原防。

【中華社緬甸前線〇〇基地十八日電】已掌握全緬甸制空權之日陸軍航空部隊，十八日午後大舉空襲印度東部，不顧亂雲急襲阿薩密州之巴加爾浦爾（伊姆法爾西方百二十公里）敵軍站倉庫設施，投下多量炸彈，炸碎此等設施使發生火災，另外一部隊奇襲西隆，對滿載敗走部隊之列車投下命中彈，敵已陷於一大混亂。

# 日機再襲摩勒斯比
## 連日毀敵增援飛機十三架

【中華社里斯本十八日電】據雪梨來電稱：澳洲之本營空軍部隊，十七日又空襲摩勒斯比，對飛機場及船舶予以猛烈轟擊。

【中華社〇〇基地十八日電】敵方爲挽回頹勢，曾自澳洲方面向摩勒斯比增派相當多之飛機，此海軍鷲精銳，乃對之連日予以猛擊，自十二日至十八日，共擊毀敵機十三架，俾擊毀其空軍之根據地。

## 寺內大將視察菲島

【中華社〇〇基地十八日電】南方陸軍最高指揮官寺內大將，自十五日起視察菲島方面狀況，已於十八日返〇〇。

### 英美勢力之代替（一）

自第二次歐洲大戰勃發以來，現美國以其雄厚之資本獲得美洲支配權之美國即採取乘此戰火日見擴大之際，實現其世界稱霸野心之方針，且因歐洲斷已發生戰亂，對於歐洲之市場，影響頗巨，故必須設法掌握美洲之支配權，此乃美國自歐戰開始之初，所採取之一貫的外交政策也，美國對於實現此種政策所用之方法，即一方面根據武器貸與法，對于歐洲之英國，以及其他反軸心國家，輸送各種物資，以使其對抗德義，一方面又對加拿大及中南美諸國，竭力宣傳美洲之危機，以使垂歐洲諸國於美洲之勢力逐漸減退之際，乃乘行加大，但其對美國之發展，則愈行減小，不得不仰美國之鼻息矣。

緬甸平定 重慶路斷 援絶勢必顛覆

# 菲島祝捷大會

【中華社馬尼剌十八日電】瓦爾加斯菲島行政長官，爲慶祝科列西德爾島於世界戰史上之光輝陷落，于十八日盛大舉行祝捷大會，於大馬尼剌市日內拉爾那街附近集合之數萬市民，以瓦爾加斯長官爲先頭，整備隊伍，手執日旗，歡喜異常，於市內堂堂行進，直赴慶祝會場馨內他廣場，瓦爾加斯長官，即代表全民衆，對臨席之本間菲島軍最高指揮官，及海軍〇〇最高指揮官，致感謝之敬禮，次於警保局音樂隊，吹奏日本國歌聲中，由塞爾賓書記官，揭揚日本國旗，是日大馬尼剌市，終日充滿菲島更生之氣象。

# 緬要人脫出英人魔手
## 在薩卡印受日軍週到保護

【中華社仰光十七日電】緬甸內閣閣員之一部，及其他要人等，于曼德勒附近，曾受日軍週到之保護，因英當局于二月二十日，鑒于日軍必將仰光佔領，乃命緬甸人閣員及其他要人等，撤退至緬甸北部之梅苗，于曼德勒告危之四月二十日，又使此等要人逃向印度，組織亡命內閣，然彼等乘此種時機，已不願再遵照英國之命令，甘供其犧牲，而離開祖國，于是其中之大部分，乃設法脫出英當局之魔手，潛伏于曼德勒附近，于五月一日日軍攻入曼德勒後，乃出而請求保護，現被保護于挾伊洛瓦底江而與曼德勒相對之薩卡印地方之緬甸要人，爲內務大臣烏耶，教育大臣烏巴，國防參議員孟基，律師公會會長本夢，前農林大臣巴培，前教育大臣巴伊博士，上院議長門奇，司法大臣培洽，厚生交通大臣孟門，勞工大臣巴恩，農林大臣艾孚，工商大臣耶波，與英當局同亡命於印度者，臣哈丹等，又緬甸首相，美國人之愛妻，及安塞財政大臣與其家族等，已於四月二十日左右，經過曼德勒北方之星。

## 受英人虐待緬船員被救

【中華社〇〇基地十七日電】

# 三寶顏美軍請降服
## 威爾遜指揮官承認降服條件

【中華社民答那峨〇〇基地十八日電】彼薩亞民答那峨之美菲軍，前曾有最高指揮官夏普向日軍全面降服，十一日三寶顏方面之敵指揮官威爾遜，亦就降服之事，請求與日海軍指揮官會見，故約定十二日午前十時，於日方哨戒線外會見，威爾遜承認左列條件，即自十五日起實施。一，解除美菲軍一，二〇〇名之武裝，分三次於三寶顏之指定地點集結。一，將武器彈藥，軍需品等，一切引渡日軍。

豐富的收穫是勤儉的結果

## 紐約全市實行燈火管制

【中華社消息】據海通社里斯本十八日電：因最近在美大西洋西岸之行動，紐約市長已下令組織全市，於夜間必需實行燈火管制，火車站，工廠，造船廠，船塢，及電汽公司等，均需嚴守是項法令。

## 緬甸東北兩部 居民歸來

【中華社緬甸北部基地十八日電】緬甸東部及北部現已完全恢復之際，英軍實行焦土戰術，但緬甸各民族在日軍指導之下，已着手建設大緬甸，西陽州南部爲緬甸畜牧及農業之要地，逃入森林避難之居民，現已諒解日軍之真意，陸續復歸從事耕種，以濟緬國境都棉甚於緬甸中心與伊洛瓦底江支流之廣大區域，均西陽州北部之產米地並未受戰火之洗禮，居民完全歸來居住，和平氣氛中度其安居樂業生活。

# 美陸海軍發表 菲島敗戰經過

【中華社里斯本十七日電】華盛頓來電稱：美陸海軍兩部于十六日以共同發表形式，對大東亞戰爭開始以來之戰況經過，將其中菲島方面敗戰之事態，對美國民闡明，其要旨如次：

菲島方面
一，在日本攻擊珍珠灣以前，美國對空軍海軍之裝備，及戰車隊等，已相當增強，此外美軍並擁有各種巡洋艦，潛水艦。
一，美軍爲阻止日軍之進攻，及其他補助艦，然而太平洋聯合軍艦隊之勢力，由於威爾斯太子號及雷巴爾斯號之被擊沉而更加衰弱。
一，日軍以強力之艦隊護送，已在呂宋島之南北上陸，將全島飛行場佔領，由此對其他艦船的地點轟炸時，更爲容易，其後日軍排除美軍及美澤水艦之抵抗，遂在馬尼剌之西北上陸。
一，美軍爲阻止日軍之進攻，以亞細亞艦隊之三分之二，爲猛烈抵抗。
一，日軍對美軍退沿岸防衛軍成長期防衛戰最適宜之地。
一，美軍內已喪失飛行基地，故將陸軍轉運往澳洲，海軍機運往荷印，即由此新基地之陸海軍機，繼續對菲島防衛軍加以援助。
一，當時哈特提督，將補助艦海軍之殘存海軍，向南方撤退，該海軍之主力，即爲參加爪哇海海戰者。
一，馬加藤將軍，爲確立防禦陣，已在入打雁半島對日軍必死的攻擊，開始防衛，因日本海軍航空部隊將呂宋島包圍，極感困難，又因日軍封鎖甚有效果，故食糧及軍需品之輸送，極感困難，乃對菲島防衛軍之補給，終至斷絕，雖然軍之彈藥之節約令。
一，由陸戰隊增援之入打雁半島防衛軍，雖對日軍之猛烈抵抗，支持三月，然亦不能戰勝強力之日軍，肉體方面亦感疲勞已極，美菲軍已失去反攻之力，終而被日軍擊倒，防衛軍之一小部分逃入科列西德爾島至此呂宋島之陷落，已入於最後階段。

科列西德爾方面
一，科列西德爾，連日連夜日本航空部隊之轟炸及受入打雁半島方面之砲擊，該地之美軍，亦以防守入打雁半島同樣之堅固決意，支持日軍之攻擊，然而因食糧及武器之不足，命運已被決定，於日軍在科列西德爾上陸與之作數小時之激烈戰鬥後，美軍遂即降服。

澳洲之美軍
美軍欲增強澳洲方面之裝備，同時輸送船航行至中途，即將目的地轉向澳洲，因之即以澳洲爲美軍裝備之中心地。

太平洋島嶼
因中途島，維克島及關島均以前哨兵力守備之維克失陷於先，關島亦歸於日軍之手矣。

# 菲島美軍戰死數目
## 各戰綫總計六百二十九名

【中華社消息】據海通社里斯本十八日電：據華盛頓陸軍部發表，美政府第三次公佈，美軍戰死於菲島者爲一百一十八名，如是吾人可知自美宣戰至今，美軍共死於菲島者，爲三百四十六名，若將各線美軍死亡之數目計入，則爲六百二十九名。

【中華社消息】據海通社里斯本十八日電：英國船隻，自加爾各答出航之英國船一隻，爲迎接撤退之英軍，於三月自加爾各答出航之英國船一隻，是時橋樑已不能勝急被逃走，尚未被日軍佔領，但英軍已向緬甸方面敗退，所以該船航行五日抵緬門答臘北方尼科巴爾島海面時，突遭日潛水艦之魚雷攻擊，船上之船長機關長及其他船員，皆係英人，其中並有緬人之事務長及印人之火夫，是時因命中魚雷，水流入船中，船體傾斜，於是放下救生艇五隻，英人率先乘之，緬人事務長將欲上艇時，英人船長突以手鎗相向，不許登艇，故多年與英人共事之緬人與印人乃殘留於船上，而英人則所乘之救生艇即急速離出，此種不人道之事，乃將長期棄於彼等手中，如是，彼等被誤爲自己方面之英人抛棄，在英人行之並無憐憫之感，而彼等所以爲之敵方日本也，二人乃急造一隻時木筏，漂流海上，目睹自己船隻之沉沒，但如此時若再被日方潛水艦基地此緬人，以感激之心情對記者談稱：余在日本之潛水艦中，完全自由，艦長予吾以烟草及威士忌，一杯，余今爲俘虜，但較之成爲俘虜以前，今却甚爲自由與幸福也，水兵並給余以服裝，鞋等，余以前極力爲英人工作，彼英人並未予我等以何物也唯聽祇與冷酷而已，昨日日本將校言稱「欲將余送歸故鄉仰光，仰光尚有余妻居住」一語至此聲淚交流，記者即與握手，並曰：「祝君幸福」。該緬人緊握記者之手使記者皆悄感疼痛，其後十日日海軍在安達曼羣島上陸成功，又將該群島佔領，英兵逃亡，民衆歡迎日軍，是時在住民與日軍間擔任通譯之任務者，即該被俘之緬人也。

# 冀中作戰與建設並進
## 對呂正操匪部正擴大戰果中

【本報特派員自石門發】可謂冀中軍區勦滅作戰之特質者，乃是武力方面與建設方面有密切之關聯，以作戰進步，主要之作戰大體終了，今已在展開連絡，張開通信網，填實共匪所挖之大壕，恢復爲耕地，唯於縣與鄉村之間，漸澆保甲制度而強化鄉村團結，更組織鄉村自衛團，以圖鄉村間之連絡，張開通信網，填實共匪所挖之大壕，恢復爲耕地，並於主要地點新築望樓，以防匪類之潛入，更由縣管轄之行政機構：其防匪方針爲各鄉村設置自衛團，保甲制度而強化鄉村團結，更演劇，電影，無線電放送等，現於完了地區澈底勦共後，非至成爲明朗化之安居樂業地絕對不撤退，於所謂不惜任何協力建設，亦見飛躍之發展云。

【中華社冀中〇〇前線十八日電】對呂正操匪下冀中共產軍加以徹底掃蕩之日軍，連日從事肅清作戰，而毫無疲乏之狀，自十八日以來，使在三角包圍網中失去指揮者之三百匪僞敗殘分敵，走頭無路，一举難逃，開始投降者，被日軍所包圍而不致完全殲滅，日軍〇〇部隊所屬，且在極欲建設之民意前，專以無線電廣播宣傳，並設力徒爲恐怖與宣傳，盡量攏絡民衆之中國共產黨，失去彼等心臟部冀中，命數終日可立而待。

# 華北宣傳聯盟徵集四次治運殉難氏名
## ——請寄交本報以便彙轉——

第四次治安強化運動兩個半月之實施期限，瞬將終了，華北宣傳聯盟對于此次運動中之中日殉難者，爲表示甚深之悼意，並慰恤金，茲特廣請各關係機關將殉難者之姓名照片等，及必要之證明文件，迅即送交本報（書明北京新民報社總務局收），以便彙齊後轉送華北宣傳聯盟核辦。此啓。

# 冀東共匪已銷聲匿跡
## 正積極邁進建設工作中

【中華社消息】因日軍之肅清討伐與今年初以來特別工作之開始，冀東各地共匪已銷聲匿跡，一般避難民衆亦知日本之眞意，協助建設，故日軍各討伐隊，由縣公署新民會之中日職員組成之建設挺身班隨行，開始宣撫此等民衆努力各種建設施策，此民衆協力之成果，即在薊縣遵化玉田三縣境內築成長四十七公里，深四米寬五米之遮斷壕及連絡壕，柔密雲兩縣之對策封鎖壕亦有七十公里，且伸至東西甕雨冀東地區之守衛，其他南部冀東地區，於日軍〇〇部隊指導現地部隊特務機關良鄉家縣民在山三縣公署協力之下，即將開始治水工程線工程係由例年降雨季，河水氾濫之琉璃河小清河之合流點碼頭鎮至京漢線琉璃河站間之十餘公里，至於冀東肅清建設戰亦隨冀中共產匪掃滅戰而着着進步，又該地區之日軍〇〇部隊四月中戰果如左，交戰次數四〇，交戰匪兵力二二八六，匪遺屍一一四，俘虜五六，鹵獲品，輕重機關槍二，子彈一箱，輕機關槍身二六，步槍二八，步槍子彈一，一五七，步槍槍身五五，手槍二六，手榴彈七一，手榴彈七九及青龍刀電線等多數。

# 英美艦船損失重大
## 海上能力遭逢危機
### 義報蓋達主筆發表論文

【中華社消息】據海通社羅馬十八日電：羅馬通訊社蓋達主筆於其論文中發表如次之意見云，英美兩國，現正喪失其海上運輸之能力，彼等同時亦正喪失彼等保護運輸之可能性，彼等艦隊活躍于北冰洋及西半球海面之範圍與能力，更失去支持彼等之供給船隻及海外領土與輕鬆上運輸之方法，彼等現在遭遇之危機，乃是英美現實應付之危機也，日軍正在打擊該國海軍之主力，現在毎日失去船，一個〇〇〇噸。

【中華社消息】據海通社柏林十八日電：據德國軍部宣稱：英美聯合國商船損失計擊沉商船四十四隻，共載重二四一，〇〇〇噸，同時聯合國方面更損失美「朋沙克拉號」巡洋艦一艘，水雷驅逐艦一艘及載重三千噸之碎冰船一艘，德潛水艇部隊活躍於北冰洋與西半球附近各處及加勒比海，敵方於以上各處潛水艇擊沉船隻約三十三隻，共載重二〇〇，〇〇〇噸，德潛水艇復以魚雷擊沉敵方九艘運貨船，共載重三一，〇〇〇噸，自五月十四日擊沉船隻三千噸之水雷驅逐艦二隻，北冰洋附近擊沉美「朋沙克拉」號巡洋艦一隻，亦被擊沉一隻，五月十六日約一星期之間，三千噸之大汽船一隻，及數萬噸之運貨船，已被擊沉。

## 新民聲

×× 此次治強運動，在華北民衆最爲殷殷期待者，厥乃勦共自衛。
×× 自中日事變以來，兆庶流離，民命塗炭，老弱轉乎溝壑，強者鋌而走險，於是四郊多壘，地無寧土，伏莽蜂起，承平如夢。
×× 一般匪共，假抗戰之名，行劫掠之實，瓢平若鳳，需索若蟊，而淪陷區，證以美名曰，游擊戰術也，然國運以孤注，委民命於流賊，是何居心，吾不忍說。
×× 日來日軍空陸協力，激底掃蕩冀中共匪，一擊而呂正操部爲潰，此誠華北一帶民衆所爲額手稱慶者也，而匪屬老小所向投誠，亦復是祖國前線將士幸，吾知燕南趙北父老，勢必簞食壺漿以迎，共體仁者之心，亦達不可復識矣。

本社通告
本社編輯局翻譯科記者才鵬，已於五月十四日予以解職，自即日起與本社無關係，凡有在外一切行動概與本社無涉恐未週知特此通告 B2131 四月十六日

感謝消防隊軍警憲長官暨出力人員啓事
敝號於四月七日晨時失慎，幸蒙消防隊內外當局暨各救火隊各長官率隊前來，施救迅速，出力協助，敝號感謝之餘，謹登報端鳴謝。

鳴謝 永寧·朝日·聯保 安平·豐盛·泰山 各保險公司賠款迅速啓事
敝號於本年四月七日突然失慎，致將全部貨物焚燬，幸事前經由永寧保險公司，朝日保險公司，聯保保險公司，安平保險公司，豐盛保險公司，泰山保險公司保有火險，當即照章賠償，敝號感謝之餘，特登報鳴謝。 花市大街通泉線布莊謹啓 B2433

律師于百仲代 保定中 國河北 華大菸廠聲明
茲據華大菸廠聲稱本廠原由趙士廷經營，因營業不振同股東商議，將本廠一切權利義務，讓與康榮昌，特此聲明。 事務所 北京前外西河沿 B2443

北京裕隆銀號啓事
本號已於五月十一日呈報歇業，望各川換存戶等家務於最近期間來敝號清算賬目或提取存款，同時欠款諸君亦請早日歸還以便清理賬目爲要此啓 B2120

緊要聲明 宣武門內大街路西 宮伯文
緊要聲明 柳生甫 宮啓元

宮啓元 全啓
宮伯文 全啓
柳生甫 全啓

恭頌治安軍第十五團第八連潘連長松林德政
定縣李村店十八村衆恭頌 123

杉下產婦醫院
接生入院隨時
院址 西單石駙馬大街

慎昌鐘表眼鏡
本行備有歐美名廠高尚鐘表新型眼鏡固式機器精確價格公道
設備完善·歡迎參觀
電話南局二一二三七 第一分公司前門外鐘音寺 電話東局五七一〇 第二分公司王府井大街

湖南彩霞繡莊
凡祝壽結婚移居開市德政牌匾族袍被面壽衣等各種禮品特別大減價
北京前門外
電話西三六五八分機十號 A 1691

韓長沂謹啓 五月十六日 B3412

劉煌律師于百仲律師代北京福昌銀號及天生糧棧召集債權人會議啓事
事務所 律師劉煌于百仲 全啓 B2144

石橋眼科
眼科專門 院長醫學博士 石橋俊
東城甘雨胡同一四號 電話東（五）三八五〇番 A5017

威士克酒
民族協和 共榮佳釀
東亞酒精工業公司 總經銷

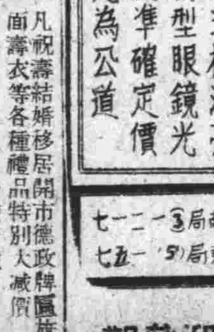

# 當地剿共戰士奮鬥的實況（八）

## 治運簡說

治強運動連續實施以來，到現在已經是第四次，各地民衆，都已經普遍的認識，共匪不除，國難不已，甚至東亞的和平，人類的安寧，都要遭逢到絕大危機，所以「剿共」無疑的是我們人民的天職，想到了以前為了撲滅共匪而壯烈殉難的烈士，一方面令我們欽然興起無邊的崇敬先烈為大我而犧牲小我的奮鬥精神，一方面又令我們感到自己前途責任的重大，現在為了表示紀念先烈為鄉為國的偉大的功績，爰將以往數次治強運動期中犧牲的烈士芳名一部，誌之如左，以伸景仰：

徐殿卿，徐氏為高密縣第二區自衛團中隊附，於去年八月十一日，在十區城律鎮討伐中與第二區自衛團分隊長王明靈團丁李崇積、布際林、趙阿海、王士心、吳英才、尤心德，同時犧牲。

王振海，王氏為高密第六區自衛團丁，於去年八月十三日在蔡家莊彈壓集市中，被匪擊傷身死。

邵長昇，邵氏為高密縣第十區自衛團分隊長，於去年七月七日，在鞏家莊與匪相遇，被匪擊傷身死。

邵維新，邵氏為高密第十區團丁，於去年八月十一日，在城律與游匪作戰，與團丁戴正英，同時殉命。

王志德，王氏為高密縣第十區團丁，於去年八月二十五日，在柳林莊討伐中戰死。

孫廷榮，孫氏為平度縣前團丁李中長，於去年七月十一日被匪架走槍殺身死。

姜發峰，姜氏為平度縣崇前鎮鎮長，於去年八月二十三日，在福北衛公所內，被來襲之匪，槍殺身死，職員崔吉珊、王澤江亦同時殉命。

倪克儉，倪氏為平度縣沙會哥莊保長，於去年八月六日被匪架走，槍殺身死。

席子宸，席氏年二十六歲，為永年縣警察特務隊員，於去年三月十一日，在府南橋與共匪激戰中陣亡。

李國春，李氏年二十七歲為永年縣警察特務隊員，於去年四月二十日，在西章子討伐中戰死。

許子清，許氏年三十五歲為猗氏縣警備隊班長，於去年八月六日，在王景村曹家營一帶，偵察敵情時，不期遇匪激戰，與警士景治家（三十歲）同時陣亡。

張振和，張氏年二十九歲為猗氏縣警士，於去年八月十六日，在偵察敵情之際，被匪架走，壯烈犧牲。

高俊卿，高氏年四十二歲為猗氏縣司法警長，於去年七月二十五日，偕同司法警杜永安，赴縣東大楊村公幹之際，被匪架走犧牲。

張德才，張氏年三十歲時戰死。

吳玉山，吳氏年三十歲，為曲陽縣警備隊中士，於去年七月十五日，在南北莊討伐中戰死。

王清河，王氏年十九歲，為曲陽縣警兵，於去年八月十三日，在中管頭村，剿匪陣亡。

王善林，王氏年二十二歲為唐縣警兵，於去年七月二十九日，在當皂砲台戰死。

牙立祥，牙氏年二十九歲為徐水縣警備隊兵，於去年八月九日，在太保營被匪手榴彈破裂片擊中陣亡。

林增銀，林氏年二十五歲為徐水縣自衛團長，於去年八月六日，在商家莊從事採集消息之際，遇匪擊傷身亡。

李祥奎，李氏年二十六歲為易縣警備隊中士，於去年五月十六日，在下莊村遇匪激戰，與警兵趙國勝（二十九歲）同時戰死。

尹延泉，尹氏年二十五歲為完縣警備隊兵，於去年八月九日，在才良村，討伐中戰死。

沈玉之，沈氏年二十三歲為淶水縣警備兵，於去年五月二十六日，在沈家台防地與匪激戰，與警兵盧玉剛（二十七歲）同時戰死。

孫養成，孫氏年三十二歲，為安新縣警備隊兵，於去年七月二十五日，在大張莊討伐中，與警兵李小鎖（二十五歲）同時戰死。

李夢臣，李氏年三十歲，為安新縣警備隊兵，於去年八月五日，因公赴老河頭河西莊，不幸於途中遇匪身亡。

李文元，李氏年三十二歲為安新縣警長，於去年六月二十六，在同口鎮討伐中，與警長王文治（三十歲）李廣鳴（二十歲）同時殉職。

陳增祥，陳氏年二十三歲為新城縣警備隊司務長，於去年八月十三日，在安平莊討伐中與警兵蕭小鎖（二十歲），滿泉（十九），同時戰死。

宋純邦，宋氏年二十一歲為故城特別工作隊下士，於去年七月十五日，在四區陳林村勦匪陣亡。

程鴻才，程氏年二十歲，為故城縣警備隊員，於去年八月二十日，在三區北衛鎮討伐中戰死。

馬寶山，馬氏年二十三歲，為都縣警備隊兵，於去年八月二十八日，在亮縣堯山討伐中戰死。

# 卡爾科夫地區 德蘇展開激烈戰車戰 蘇方戰車損失增至二百餘輛

【中華社斐彼謝夫十六日電】據本報馳及無線電所傳，卡爾科夫，略利寧，布利安斯克，及西北部各戰線，似依然連日展有激戰，其中最激烈者，即卡爾科夫地區，實破長期沉默之德蘇兩軍戰車羣，展開大規模之衝突戰，雙方亂入，相互擊撞，茲錄赤星報所傳該方面之激戰情況如左：

卡爾科夫戰線一區，德蘇兩軍間展開一大規模之戰車戰，最初蘇聯戰車出以攻勢，渡過某河，進入德軍防禦線，然一度後退之德方戰車軍，於空軍部隊之協力下，轉為反擊，兩軍戰車羣遂展開激鬥，一方蘇聯空軍亦參加該方面戰鬥，予地上部隊以有效之援助，卡爾科夫附近之德軍陣地，深四十八基羅，非常堅固。

【中華社消息】據海通社十八日希特勒司令部電：德國最高軍部十七日發表：

一、在刻赤東北之殘敵，已被迫聚於刻赤半島東部尖端一極狹小之地，自刻赤逃走敵軍被我空軍襲擊而受極大之損害。

一、在卡爾科夫地區，蘇軍重來攻擊，但均於極大流血中潰敗，此次戰爭，敵軍所損失敵機二十八架，但我軍則毫無損失。

一、在塔曼斯卡加地方，有大火及劇烈爆炸發生。德空軍驅逐機，於此地空戰時，射下之坦克車輛數增至二四〇。

一、在東線其他部分，砲隊及偵察隊均有活動，莫斯科及伊爾曼湖以東地方，敵軍要鐵路交通被我空軍擊壞，在東線戰爭時，我第一三二步兵擲彈隊第二團內之一支隊，削平一千八百處敵人營壘毀坦克車而設之地雷。

一、在拉伯蘭及摩爾曼斯克前線，我軍之進攻，獲得勝利。

一、馬耳他島，仍日夜受我軍轟炸。

一、我驅戰鬥機隊於晝間襲擊英南部海岸時，在普里穆斯港，以直擊彈擊沈英大型戰艦並損壞其砲艦及貨船。

# 羅斯福陰謀失敗 此次勝利必屬軸心國 德前駐美代理公使歸國談

【中華社消息】據海通社十八日里斯本電：為歡迎自美首途歸國之德外交官，及新聞記者，此間新聞界於十六日晚，在德使館舉行盛宴，有多數之外國新聞記者列席，前駐華盛頓代理公使湯姆孫博士，於回答羅斯福政策之主的目的之提問時作如次之言論云：余對羅斯福各關係政府及人民，反對德國之欲取得世界強權一點，甚已無疑問，羅斯福不滿足於門羅主義，彼於許多年前，即有系統的進涉東亞及歐洲事件，凡詳細研究開戰時期，各國往來之文書者，即知羅斯福駐英法波蘭及蘇俄各公使，曾竭力激動之一切設施，故此次戰爭之開端，實必須歸咎於羅斯福政策也，當談及在此次大戰中美國之功績時，該大使宣稱：美國一切之軍事成績，以及軍器之運給及製造等，全屬大言欺人，空軍軍備數字，尤為羅斯福之誇張妄言，湯姆孫繼云：美國大多數人民，均希求和平生活，羅斯福為爭強權之戰爭，於彼等毫不能有利云。關於美經濟情況，湯姆孫則云：此被全世界觀之「富庶國土」，現在已有名無實，一般人現已不復思為英國犧牲，但思如何承繼英帝國之利益，故吾人可得結論云：「此次戰勝利必屬軸心國」也。

# 德機連續猛轟後 馬耳他島砲台盡毀 欲重建至少需時六十年

【中華社消息】據海通社馬德里十八日電：據此間所得消息稱，英軍事專家估計，欲重建馬耳他島砲台，至少需費時六十年，因該處砲台，被德轟炸機部隊日夜襲擊，已毀壞殆盡，馬耳他島之瓦利塔，柏巨柏米亞，及聖格勒諾要塞，更遭遇空前之巨劫，又據英軍事專家估計自開戰以來，房屋損失數目，約在一萬五千五百左右，而作戰地面及其他區域被蹂躪者，為數約百分之五十五云。

【中華社消息】據海通社十八日羅馬總司令部電：十七日正午，義大利軍部宣稱：在西里內伊卡前線，敵武裝戰車向我陣地前進者，被我砲隊驅逐，德驅逐機，於空戰中，擊墜英機二架，義德空軍聯合隊，轟炸馬耳他島之空軍基地，護衛機與敵驅逐機作猛烈空戰，結果義空軍大勝，擊墜英斯皮特飛耳型機九架，更有敵機一架，被德驅逐艦擊墜。

## 挪貨船一隻沉沒

【中華社消息】據海通社里斯本十八日電：華盛頓方面報告十六日下午美海軍部發表：供英美利用之挪威小型運貨船業已沉沒，船上被救人員，已抵美大西洋沿岸云。

## 英愛里墨煤礦發生罷工風潮

【中華社柏林十七日電】據德國新聞社阿姆斯特丹十七日，英格蘭東北部達哈莫地方愛里墨煤礦，突發生罷工風潮，該礦之開採已陷入停頓狀態，該礦工人總數約「一六〇〇」，產額每日平均「一八〇〇」噸，此次罷工原因係為要求增加工資。

## 義首相召開緊急會議

【中華社里斯本十八日電】據路透社瑞士京城電：據羅馬消息，本日墨索里尼首相，於未尼喜阿宮內，召開全國法西斯帝黨議會緊急會議，行重大協議。

喜帖 來源難！好貨少！

## 大批被捕 荷蘭反德分子

【中華社消息】據海通社海牙十八日電：據現駐荷蘭之德陸軍司令部宣稱：二千以上之前荷蘭官員及見習兵等被捕下獄，緣荷蘭降服之時，軍隊中之人員，曾被認為非反動分子而蒙赦免者，竟利用其自由秘密參加各種反德運動，同時前荷蘭社會上聞人多名，亦因從事反德運動而被捕，司令部更正式宣告：如在荷蘭之英僑民有企圖謀反荷蘭人及佔領荷領土之德軍者，則被捕之人，當一律被視為維持荷蘭治安之抵押品。

## 東部戰線 德機活躍

【中華社消息】據海通社柏林十八日電：十七日德軍事要區報告，德驅鬥機及驅逐機部隊於十六日大舉進攻集中於東部戰線南部戰區之敵軍，敵方軍隊及散列之汽車均直接被襲，旋又向刻赤半島東北部戰區空所集之蘇軍隊伍及汽車隊伍繼續之攻擊，結果蘇軍十五架飛機被擊墜，而我方並無任何損失云。

## 馬提尼克島問題

【中華社消息】據海通社里斯本十八日晚電：據此間十六日晚消息，美國務院宣佈尚未直接收到法國首相賴伐爾對於美國向馬提尼克島提出之最後通牒之拒絕，但事實上當馬提尼克島總督對華盛頓政府報告美國向該島之要求時，法政府業已給予答覆，且即書同樣之答覆業交法國駐華盛頓大使轉呈國務院云。

# 周作人督辦謁王委長 報告此次赴滿經過 並對記者發表此行印象

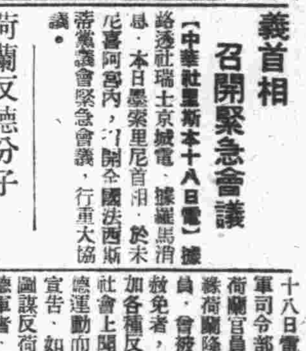

【本報特訊】華北教育總署督辦周作人氏（見圖）前代表政府赴滿洲國訪問，事畢返京，頃為報告此行經過，特於昨（十八）日上午十二時赴政委會謁王委員長，對此次赴滿經過詳為報告云。（18）

【中華社消息】教育總署督辦周作人，於本月二日，離京赴大連，並同汪主席往新京，訪問滿洲國，十一日復由大連飛往南京，十五日返抵北京，記者昨日往訪叩以此行印象，據周氏發表談話如次：本人此次隨汪主席訪滿，於本月三日，先到大連等候，至汪主席一行飛到後，於七日一同乘火車至新京，在新京只停留二日，十日公務完畢後，即返大連，次日再乘飛機至南京，大連，新京，兩地皆係初到，印象甚為新鮮，惟因公務忙碌無暇詳細視察，但就經過所見，新京建設成績甚佳，少年青年皆有訓練，到處見有新的氣象，在新京第二日，因得汪主席特別允許，可以不參加國務院訪問，乃與宣傳部林部長往看建國大學，集合國內各民族優秀青年，施以同樣的嚴格教育，養成剛健樸實的風氣，不但將來可為擔當國事之用，即此用以協和民族，亦有很大的意義，鄙意該大學目的，專為養成官吏人材，今始知其更有深意，正是百聞不如一見也」原擬俟公務完畢，再往北滿旅行，至少亦須一到寧古塔，憑弔鄙奚客，吳兆騫等之遺迹，惟因須往南京，遂匆匆南下，致原定計劃，未能實現，深覺可惜，但大連旅順二處，此次得以遊覽一次，重要名勝，均已到過，則甚可喜之事也。

## 三期礦山技術員 明日舉行入所式

【本報特訊】華北開發株式會社為養成優良之技術幹員起見，特設開發訓練所，頃悉該所礦山技術員養成科自開設以來，在軍當局興亞院及各關係方面援助下，已有卓著成績，該所第三期礦山技術員入所式，茲定於二十日上午十一時在京市成方街該養成所舉行，開會儀式業經規定：一，生徒入場，二，來賓入場，三，開會詞，四，向國旗致敬禮，五，所長致辭，六，總裁訓辭，七，來賓祝辭，八，生徒代表宣誓，九，散會。（8）

## 德機空襲普里穆斯

【中華社消息】據海通社柏林十八日電：據十七日德軍事公報宣稱，十六日午間德軍轟炸機部隊大舉轟炸普里穆斯港，該港雖由敵方設砲艦大砲及防禦氣球等以示防衛，但德軍驚人之戰術，終獲得極大戰果，敵方一艦直接被彈，另一艦船頭亦被毀，英方裝有多數大砲之砲艦一隻，艦頭竟被炸毀，同時該船上所擊之防禦氣球皆落，普里穆斯港內，敵方並損失載重五千噸之商船一隻云。

## 德潛艦在美沿岸 擊沈敵船十七隻

【中華社消息】據海通社柏林十八日急電：今日午德政府正式公佈，於美國米西皮河河口及加勒斯比海德潛艇共擊沉敵船十七艘，共計十八萬五千噸。

## 日駐蘇佐藤大使 訪維新斯基次官

【中華社斐彼謝夫十七日電】日本駐蘇佐藤大使，於十七日午後一時赴外務人民委員部訪問維新斯基次官，舉行會談云。

## 日戰線聯絡敏捷 英隨軍記者報告

【中華社消息】據海通社伯諾亞斯十八日電：據十七日緬甸方面敗退之英國隨軍記者之報告：「日軍於各戰線採用最新式手提無線電機，故各地作戰之部隊，隨時均可與其最高指揮官聯絡，聽取命令，報告戰況，均甚方便，英蔣軍則因缺乏是種無線電機，以致於作戰時彼此不通聲息，在前線方面時有瀕於殲滅之勢」云。

# 市況商情（十八日）

## 金銀

北京金　買價 [illegible]　賣價 [illegible]
天津足金　上午 [illegible]　下午 [illegible]
北京白銀　買價 [illegible]　賣價 [illegible]
貨幣行市　上海軍票前市 [illegible]

## 證券

北京：金城股票、中南股票、中國股票、京自來水 [illegible]
天津：中興礦股票、啟新洋灰股票、開灤礦股票、開灤地股票、永利公司股票、先農司股票、河東地產股票、耀華玻璃股票、太古輪船股票、津自來水股票、中原公司股票、興業銀行股票、法國電燈股票 [illegible]

## 東京（前市）

新東、新鄆船、滿鐵、三菱重工、日產、滿業 [illegible]

## 大阪（前市）

大新、新鐘、日織、鐘紡、新帝人、商船 [illegible]

## 麵粉

北京麵粉（每袋價）、天津麵粉 [illegible]

## 大米

北京大米（每包）、天津大米 [illegible]

## 雜糧

北京現貨（每斤售價）、天津現貨 [illegible]

## 北京期貨

[illegible]

## 天津期貨（前市）

[illegible]

## 棉布

天津棉布市（前市） [illegible]

## 竹用品行市

[illegible]

高單位維他命$B_1$劑 強力 米太寶靈 片 各大藥房均有經售 肺結核、肋膜炎、神經痛、胃腸病等疾患之時，得藉本劑之大量維他命$B_1$療法，達到治療目的。

她偶奢 攝影機

中原公司 五十日 津三舉 七月起 京店行 夏季大減價 二十一天 營業時間●上午十時至下午九時●星期日●下午二時至九時●

金鶴ポマード

雙貓牌 經濟漂亮 天津永興公司

小兒常服 四季平安 保赤一粒金

每月科學 兵器戰術 科學智識

大西醫院 院長 中山太一 外科一般 性病科 肛門病科 內科 小兒科 X光線科

新式 馬車之製作 北京馬車製作所

立型機器碾 新明機製麵粉廠

一品香 薄呢新式風衣每件三十八元

我家有個胖娃娃

請吸 紅帽牌香煙 正昌烟公司出品

花柳救星 普善堂醫藥社

星月普提念珠

神相 楊半仙

逢源牛奶場 甲等純潔牛奶

肛門專科

黑雞白鳳丸 韓奇逢藥房

金葫蘆 香煙 黃金絲 味美清香 東亞煙公司出品 GOURD CIGARETTES

萬應寶珍膏 三春堂王宅

一盒斷根 淋濁丸

肺癆病吐血急効藥

廣安醫院

萬壽療養院

天津版
新民報天津支社 日租界秋山街洪德里五號
發行 本報每月一元三角郵費在內半月刊每冊三角
廣告 定價低廉備有表函索即寄
電話 通信部二局六七五七號 廣告部二局一四二八號
本市營業所：【營業部】法租界五馬路六號 電話四局九二九號 【總銷處】日租界花園街十九號 電話二局六五

# 中小學春季運動會 昨日揭幕盛況空前
## 各項表演整齊和諧美不勝收

【本報特訊】津市公署教育局，籌辦之全市中小學春季聯合運動會，昨於明朗溫和氣候下，假市立體育場，隆重開幕，晨間各股職員，均分別到場，準備開會事宜，會前，各校參加健兒，陸續報到，按指定區域集合，各界觀衆，亦踴躍而至，全場約達五千人，盛極一時，情緒頗爲振奮，各機關商店等，所贈獎品銀盾，錦標，文具，用品等，不下五百件均陳列台上，輝煌異常，大會名譽會長溫市長，會長何教育局長，市署各局長，顧問等，以及友邦貴賓雨宮機關長等，均相繼蒞臨，大會於九時宣告開會，國旗飄揚上升，全體選手，集中司令台前，行敬禮合唱會歌後，首由何會長首致開會詞，繼由溫市長訓話畢，全體繞會場一週，于悠揚之樂聲引導下，各單位持旗當先，依次行進行列極爲威壯，且男女健兒之健康體魄，尤可欣羨，退場後，當即展開全市小學男生之均衡操及女生韻律舞，兩大團體表演，分由李公衡，何玉書，雲連元，穆靜蓀等領導，極盡整齊和諧，頗博讚揚，繼陸續進行者，計法漢之跳箱，市師之無線電操，女一中之團體操及河北小學之防空演習等，亦極精彩，迄十二時，始表演終了，下午於三時半開始中小學各組田徑賽，女高中跳遠跳高，男高中撑竿跳，跳遠等項，成績頗稱不惡，進行極順利，第二日決賽項目，一部亦提前賽畢，迄六時許始終止，今晨定十時開始，繼續競賽，並有友邦學校表演，下午全部項目可解決競爭，熱烈當可預卜，大會預定即日發獎閉幕云。

# 新民會使命重大
## 市總會積極推進會務
### 昨第四次部務會議通過各要案

【本報特訊】新民會天津特別市總會，對於會運動工作，適應現況需要，積極推進，雖值強化治安運動期間，亦兼顧並籌，不遺餘力，因之感於任務使命之重大，對於本格之健全尤爲急務，故特由事務部規定，除重申令繼續每晨之新民體操，以加強身心修養外，茲規定每星期一召開部務會議，每星期三舉行朝會，實行以來，頗著效果，茲第四次部務會議於昨晨十時，假會議室舉行，所有日系職員，及華系主任以上職員，均出席由張世炎事務部長主席，至下午一時始散會，議決會務推進要案，約十餘件云。

## 特政區警士 劃一帽徽
### 昨日起一律更換

【本報特訊】津市特別行政區，自正式設置區公署以來，已充分發揮建設新中國協力之決意，近爲整飭警政，以期系統計，對全區警士制服之帽徽，特更換五色星，下有「特政」字樣之徽證，昨日下午五時起，已一律配戴，同時並發給第四次治強運動之小條，以促強協力之信念云。

## 津鐵促進增產 積極開發農田

【本報特訊】值茲第四次治安強化運動邁進實踐工作，天津鐵路局，爲應治運之勤儉增產目標，於管內軍糧愛護村之農田開發，頗爲積極，近對該區之論性土壤改進，抽水排洩之灌溉工作，尤爲良好，因之由不耕之地而變爲沃壤田園，約增進可耕良田四萬餘畝，優良種籽配給由一四，六二八公斤增至一八，八二八公斤，肥料以硫安一項，由六十包增二一〇〇包，小麥二〇九六包，此乃本次治運增產之一大成功，該局復請軍糧城愛護村長張錫三氏，於明日（二十日）下午五時，在天津廣播電台廣播講演，並報告軍糧城農村增產概況，俾使一般人士對農田增產之認識云。

## 特政區防空演習 成績極爲圓滿
### 劉警處長昨召集所屬訓話

【本報特訊】津市特別行政區自十四日開始實施第二次防空演習之協力工作以來，對各項活動，於方署長各處長督導下三日間極爲活躍，已收獲極佳成果，警務處劉鵬處長，特於昨日下午三時在第二分局召集所屬全體督察長督察書記，警官長等高級職員訓話，略稱防空期間，以各員之努力，已博各方佳評，實爲空前之表現足證全體對治安已有充分認識，近百年來，本區始得於中國政權之領導下，邁上甦生之途，望今後共同協力，發揮自衛精神，以建設全面治安云。

## 津鐵保護農田 舉辦捕蝗運動

【本報特訊】華北交通公司天津鐵路局，管內各愛護村之農田，歷年來受蝗蟲之害頗重，尤以去年全華北農作被蝗害損失，以河北省爲最重，該局爲剷除農害，以立農村增產起見擬設除蝗旬在此捕蝗旬間，所在每期旬間以捕獲最多者，由局方給與獎金，以資獎勵，至於捕到蝗蟲，可隨時送到天津乾隆洋行以每公斤二角售之，此項工作於下月可望實行云。

## 確保市民健康 性病展覽會昨日揭幕

【本報特訊】津市衛生局，舉辦春季衛生運動性病預防週，已於昨日開始實施，展覽會首假東馬路青年會舉行，每日於上午十時起，至下午六時止，預定至二十五日終了，昨第一日自傳局長以次各科長等，均到場主持，關於各次衛生標本及圖表等，約二百餘件，分類陳列各部，當晚參觀市民，可達八百餘人，當場并由市立醫院化驗室尚伯華主任，爲一般民衆請求驗血者取血，免費檢驗有無花柳病菌，因深得一般之認識，故請求者頗爲踴躍，又講演會，定今日上午十時，首對市內業戶舉行，明日對市民云。

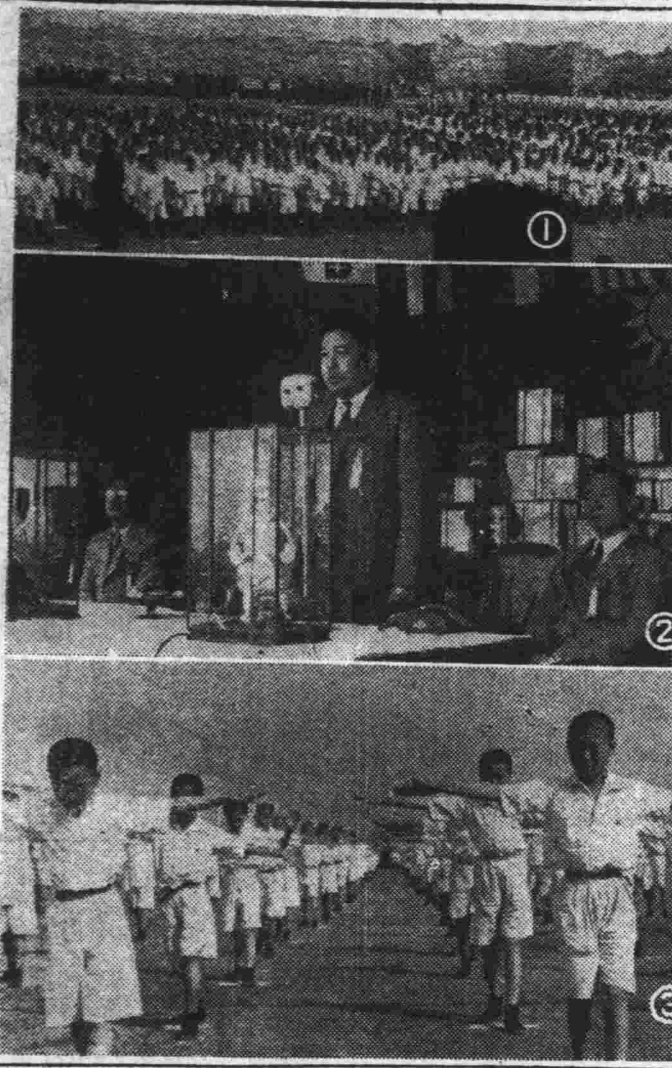

津南中小學春季運動會 （1）全場情況，（2）大會會長何慶元致開會辭，（3）均衡操表演。

租界罪惡表現無遺

## 歐林匹克 舞廳原是大騙局
### 想發財吞蝕職員押金 對債主開付空頭支票

【本報特訊】津市爲華北第一大商埠，寓客僑民，華洋雜處物質之文明，固是日新月異，而社會上之一切欺人之騙局，亦隨之而五花八門層出不窮，最近津市發生之歐林匹克舞廳大騙局，尤爲一花樣翻新之騙人大騙局。

歐林匹克舞廳，附設於法租界世界飯店內，由張雲華向世界飯店承包，主持一切，張某自幼即爲紈袴子弟，任意揮霍，但性極機警，近年以來，累於不良嗜好，坐吃山空，生活已日感艱窘，更因其所經營之杏花村飯莊營業不振，經濟益爲艱窘，適法租界建築世界飯店，規模之宏大，在津市堪稱首屈一指，在該飯店初動工建築時，張雲華即各處奔走，設法承包該飯店樓下之餐廳舞廳，雖競爭者大有人在，而結果卒爲張捷足先登，與世界簽定合同，獲得承包權。

張雲華之日常經濟，本已成外強中乾之窮途末路，並無經營商業之資金準備，及與世界飯店簽定合同，承包該飯店之餐廳與舞廳業務，乃取名曰：歐林匹克，大事宣傳，以壯聲勢並利用社會上失業者想謀求職業之心理，大登招考職員廣告對投考之資格，一概不問，只側重於押金數目之多寡，張則以各投考者所繳納之押款數目多少，許以「主任」「稽查」「司帳」，「茶房」……種種頭銜，張雲華本人則以所謂之總理自居，隨意派差授職，內部組織之擴大，如總理，經理副理，主任……，形同衙署，完全爲一幕奇而又奇之大騙局張雲華已是一個床頭金盡之公子哥兒，自處張羅勢招考許多職員後，乃利用各投考職員之押款，多者三四千元，少者數百元以至二百元不等，向世界飯店交納承包押金，並置辦各項用具，其一切花費，可謂完全利用各投考職員之押金，其設局騙財之巧妙，殊非常人所能及。

張所承包之歐林匹克餐廳，於本年二月一日開幕，舞廳部份，因舞場執照關係，延至二月十五日始行揭幕，因舞廳兩部，營業均不見佳，每日挑費極大入不抵出，張對經濟之周轉，已感不靈，對各交往家之各項欠款，一意搪塞，不予償還，有時被各債權人之強迫催索，無法脫身，則故意開出空頭支票用以敷衍一時，日久天長，此項開空頭支票之戲法，已行不通，信用破產，人格掃地，張自知受各債權人之包圍，說話不靈，乃於一月以前即不到舞餐廳辦公，避居於特別行政區本寓，舞餐廳之一切事務，完全委之於其「太太」之手，張之「太太」即由女招待而鼓姬之新湛雲也。張在當年爲捧新湛雲之」健將，新自與張同居後，仍照常獻藝，近因張已經營歐林匹克舞餐廳業務，乃表示放棄歌場生涯，以「張五奶奶」之資格（張雲華行五）擔當歐林匹克內老板之職務，代替乃夫應付一切，對每日舞餐廳之收入，在當晚算賬後，即將所剩餘款帶回，但對欠外債務，則秉承乃夫之意旨搪塞一切。

現在歐林匹克舞廳之各債權人及各被欺騙之職員等，均已明瞭一切，並以張雲華現有暗自出兌歐林匹克之陰謀，各債權人及衆職員等被害者不下二百餘人，已開始向之催索債款及押款，張雲華自知所玩弄之大騙局，業被人揭穿，已避不出頭，同時該舞餐廳內部，職員星散，無人負責，已入於休業狀態，各被騙者已作控告之準備，此一幕驚動沽上之大騙局未來之演變，殊爲各方所注目云。

## 天津衛

▲……最近津市法租界善人慶瑣的世界飯店內歐林匹克舞廳，竟發生新奇的大騙案，主角是紈袴子張雲華，騙法是利用招考職員，私收押金，騙買各商貨物，拒不付款，終至無法隱蔽騙術被人揭穿，張某匿不見面，該騙案現已轟動三津，鬧被騙者已涉訟法院嚴追騙款，未來演變，頗令人注目！

▲……在廳雜畸形的天津都市裡，每天都在演着，騙案，誘拐，自殺等劇幕，這在一方面講固然說是人心不古，世風日下，始有此種不幸事件發生，然在我們第三者客觀來說，負有該管當局，都不能辭其咎。

▲……我們都知道，租界是罪惡淵藪，在天津都市裡，所有一切危害社會安寧的事件，都發生在租界裡，所以我們爲了整個天津市的明朗實現，一向即主張：「收回租界」！

## 剿共自衛
### 津縣知事王景山 昨視察鹹水沽

【本報特訊】天津縣知事王景山，爲第四次治強運動展開以來，爲謀全縣民衆，一致起來參加，以期收獲偉大效果，迭經率同該署人員，前赴各區鄉鎮，實地考察，並指導一切，昨日（十八日）上午十時，復帶同治強支部人員，赴第五區鹹水沽視察，同時並召集警團實地演習剿共自衛，演習畢，由縣公署宣傳組員講演治強意義，一般民衆聽講後，極爲振奮云。

## 津門劇訊

【本報特訊】天津市梨園公會會長梁一鳴氏，自滬任以來，對於會員及外來演員，均熱烈維護，津市設有常年醫生，遇年老同業失業者，施助玉米票會員病故無力抬埋時，並施棺木，葬埋梨園義地，是津市同業會員對梁氏仁慈義勇感戴萬分，現爲整理會務起見，並約請牛長勝爲音樂科科長，及監事劉簡章幫同辦理，會務較前力圖進展，近聞梁會長與黃午雨科長等將爲公會籌費約請京津著名會員演唱義務戲云。

## 津海道 儒教講習會
### 訂二十六日在津舉行

【本報特訊】津海道公署，以所屬各縣各項宗教團體，爲數頗多，爲闡明各宗教教義之眞諦，擊辦宗教講習班，業已舉行天主基督與回教兩教講習班，茲再舉行儒教講習班，召集各縣儒教團體代表來津，於本月二十六日起至二十八日止，在道公署舉行講習三日，由王道尹等舉行精神講話，並講述儒教情形云。

## 木炭業公會 訂明日成立

【本報特訊】津市木炭業，最近籌組同業公會，業經呈准市公署，訂於明日（二十）上午十一時，假北馬路市商會舉行成立大會，並選舉會長及董事等職員云。

春瘟

春天氣候不定，偶受外感，即患時令病，也就是春瘟，如果服用若素，可以增加體內抗毒素，並有預防病菌侵入之作用，治療感冒，肺病，虛弱症，功效偉大，若素更能當腸炎胃病，四時常服，永保健康

價目：中瓶一元七角五分

若素製藥公司 北京東單新開路 各大藥房均有代售

若素


## 翠袖黃衫
劉雲若著 （六一七）

### 第二回 室邇嘆人遐桃花逐水 迴峯當路轉楊柳知門

我還當是……說着就挽住她的臂兒，向房中拉去，小琴本在倉皇無主，但一見了符慰曾，就像得了主心骨兒，直比被人追逐的孩童，逃回家中，投入母親的懷抱，還覺安心，這時竟忘了方才被逼迫的事，倒向符慰曾撒起嬌兒，鼓着小嘴道，你騙誰呢，人家找你來，迎頭先挨頓罵，我們走了，說着掙扎要向後退，符慰曾怎肯容她再走，急忙拉入房內，把門關上，推她坐在椅上，才陪罪道，請你原諒，方才我實沒想到是你，只當是她，你不知道我跟她嘔氣麼，小琴道，她是誰啊，你的太太麼？幾時嘔了氣，我還沒聽說，爲什麼，符慰曾道，不就是因爲……才說出這幾個字，猛想到這事實情不該對小琴說出，惹她不安，就改口道，全不過女人小氣，作事短見，惹人不高興，小琴道，到底怎麼回事，符慰曾道，值不得的一點小事，你也不用問了，小琴笑道，你不用瞞我，我知道，是因爲你送我那幾件東西，被太太知道了，跟你不依，對不對，符慰曾詫異道，你怎麼知道的，小琴沉下臉，撇嘴道，我怎麼知道，咋咋我怎會不知道，現在我都快救這一件東西折騰死了，方才我從你房裡回去，被我父親罵了一頓，才明白你太太給我送了一本。

## 小說 安樂鄉 （五）

### 第五章 父親生死之謎

「這兩種說法，你以爲是那一種最有可能性？」

「現在這兩種說法，我尚不知道，那一種最有可能性。這是不能確定的。可是，我想我父親大概是在亂軍之中死掉了。」

「我的思想，和你是大大的相反。我以爲你父親，必定是得救了。」

「怎見得呢？」

「以我們這多少年，對於日本人的經驗而言，這兩種說法，自以第二種的爲是。因爲你父親的被陷害，是受到毫無根據的嫌疑。日本兵進到南京之後，局面一變，主管者調查你父親的嫌疑不足，自然便無罪釋放了。至於給他事情做，這也不是沒有可能性的。因爲日本兵乍入南京，正需要赤誠的中國人，與他們合作。你父親的名譽，學問，品格，無一不佳，他們當然要特別重視了。我以爲你父親不但要做事，並且事情做的恐怕還很高，不過，我們尚在不知道罷了。」

「但願得如此，我們父女還有團圓之一日。現在我們再說，我母親是從南京逃出來，禁不起上船的人多擁擠。他又因爲我父親的生死莫測，下落不明，他也一半是不想活着了所以他在船行到半江之中，他業已氣息奄奄，病體垂危了。及至船快到漢口，他再也不肯上岸，死命的要返南京。在那時候，環境等等的限制，是再不容許我們重返南京。我們和他扎掙不來，他竟乘我們冷不防，一下投入江心死了。」

## 先天道第三場義務戲、仍由孟張合演御碑亭

先天道會西城分會之義務戲第三晚，由孟小冬主演大致已有規定。聞其戲碼係由小冬仍與張君秋合演御碑亭。前場李萬春有演兩威將軍之訊。

## 奕選

第四局 崔雲趾（互先） 邵繼康（先） 【第四回】

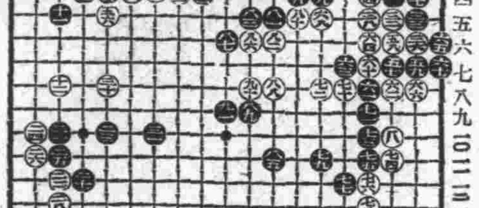

第四局之四

●七三 丁之10 ○七四 丙之二
●七五 丁之二 ○七六 丁之10
●七七 戊之三 ○七八 丁之一三
●七九 己之二 ○八〇 庚之五
●八一 辛之五 ○八二 辛之六
●八三 壬之五 ○八四 己之一四
●八五 辛之二 ○八六 壬之六
●八七 癸之六 ○八八 辛之八
●八九 壬之九 ○九〇 壬之八
●九一 癸之九 ○九二 辛之一七
●九三 辛之一六 ○九四 壬之一七
●九五 壬之一六 ○九六 癸之一八
●九七 癸之一六 ○九八 子之一七

評解　局外人

黑六十九好，鑄攻自補，白八十四此處雖大，不如丑十五位關出，黑須己十四位封，白再於癸十五位鎖，黑之腹空亦難收成，白左下隅亦可藉此增強空地，黑九十一稍緩，不如癸十五位扼關，自補邊地，亦可連絡中腹之黑子並有卯十一位打入之意。


# 太平地


## 謙和社改動戲碼

謙和社之戲碼，昨已露佈，惟經最後研討之結果，又有更動計（一）金山寺雷峯塔（張君秋全部白蛇，李金鴻特飾青蛇，孫毓堃飾伽藍，尚富霞飾許仕林，高富遠飾法海，蕭盛萱飾許氏）（二）洪洋洞（貫盛習楊延昭，侯喜瑞孟良，王泉奎焦贊，蕭長華陳宣）（三）鐵籠山（孫毓堃姜維，許德義司馬師，遲月亭陳泰）（四）望兒樓（李多奎竇太后，張春彥李淵）（五）鬧江州（范寶亭李鬼，楊春龍李逵）（六）硃砂痣（時慧寶韓廷鳳，張蝶芬吳娘子）。聞其改碼之最大動機，係因是夕與大義務戲相對時，爲便於趕場之諸人計，不得不有以改動云。

### 小常識
**棉花稭根能治諸病**

棉花稭根，截下，洗淨淤泥，晒乾，剪短，約二寸許，每日稱半斤（病重者用一斤，水亦照加）用水五六飯碗，煎一小時約成三飯碗，分作三次，每次一碗，在食前一小時服。其渣再用水三碗，煎至一碗，夜間將睡時服。

凡患身體虛弱，氣血不調，心臟跳動，肺癆，腳氣，頭面浮腫，睡眠不安不思飲食等病者，連服一二月，均可大見奇效，病退身安。此藥無毒性，多服有益無損，照服見效者，大有人在。願知病者，幸服用之。

## 于白將長期合作

【本報特訊】筱翠花與白玉薇長期合作，業已確定。其實現之期，預定當在翠花由津演畢歸來之後。並擬合演下列各劇（一）一至八本梅玉配，（二）兒女英雄傳，（三）全部娟娟，（四）乾坤福壽鏡，（五）姑嫂英雄。

于日內北上，將加入某劇團，長期合作。

## 張韻樓提前返京

【本報專訊】紅生張韻樓，對於滿洲之行，決定中止，提前歸京，仍與李萬春長期合作。

【又訊】麒派老生某伶工，定

**讀新民報有獲余心，喜詠二絕贈之，尚希披露報端，乘就正於有道，然以文會友，不緣貽笑方家也。**　風月樓主

煌煌大報號新民，正正堂堂美絲倫，字字珠璣風俗易，教人越讀越精神。

洋洋洒洒大文章，報國功同武士強，主義光明消息確，振聾發聵濟時方。

**讀新民報有太平地欄，及太平之花之章，即以爲題，愛賦二絕，聊抒所懷，興之所至不計工拙也。**　風月樓主

太平地上太平民，攘往熙來樂最眞，願化干戈爲玉帛，萬方共度太平春。（其一，太平地）

太平年放太平花，到處歡迎各自誇，恰似晨鐘兼暮鼓，欣看文治日光華。（其二，太平之花）

## 鏤餘瑣記　金受申

### 三〇一 精進於食

李將軍去，風雨如晦，午暖還寒，惱人殊甚，鱘魚正肥，酒興方濃，友人適於此時約飲五芳齋，食鱘魚，佐以蠔鴨肥雞，不覺獨罄竹葉青三斤也。座客爲蔣公彬侯，馬公××，劉兄公延，沈兄訥齋，皆持躬精進，救時之士，談及五芳齋不售牛肉。蓋五芳齋主人朱君，幼讀儒書，甚感於孟子中：「吾不忍其觳觫，若無罪而就死地」之言，以是戒食牛，其亦冥冥中之功德耶？蔣公承之振濟委員會日以救人爲懷，居家因全部素食非易而先以禁食太少牢爲限，只食海產及冷血魚類。是日雖嘴魚鮮美，而默然未贊一詞，令人生感。劉兄公延，供職鹽銀，年輔逾而立，而禁食牛羊已數載。緣十年前見屠牛者，牛飲泣受刑之狀，慘不忍睹，因之戒食牛羊。馬沈二公，素以慈善事業爲急務，聞之惻然興懷。愚日逐酒食，未能禁肉今則將隨戒食饎之後，而禁食牛也，以贖余辜。

## 二宋將赴滬

【本報專訊】管事閻纘春，自隨宋德珠由津歸京後，照常擔任各班劇務，今更約妥武生傳德威等，將隨鬚生宋寶羅，離京赴申。以次擬由宋德珠率領光社劇團幹部人員，聯袂南行業已正式確定。

## 高艷雲又將露演

名坤伶高艷雲，前在開明露演六月雪，成績頗佳。茲又定於五月二十九日（星期五）仍在開明夜場，演唱全本迴龍閣。高艷雲魏英鴻分飾王寶釧，雷喜福飾薛平貴。前場魏英雲袁世戎演二進宮，魏飾李艷妃。

### 諸聯採錄

趙應平先生，賦性滑稽，而文采飛動。近日有其友好結婚，男業律師，女爲科學家，先生特撰一聯以賀云：「親愛構成，法律神聖；向心吸力，科學萬能。」見者莫不可仰。

## 文杏社派演硬戲

文杏社劇團，二十五（星期二）夜，在三慶登台。原擬公演探母回令，但以各方來函，要求打魚殺家，故昨日正式決定自討魚稅，至劫法場，李盛藻飾蕭恩，張玉英飾蕭桂英。其大教師一角，則由高富全擔演。大軸李盛藻與李洪春合演激權激瑜，舌戰羣儒。前場侯喜瑞演英雄聚會，飾黃三太，爲侯代表作品之一焉。

消化不良 食慾不振 胃酸過多

大學胃散

參天堂株式會社製

中國大戲院 現已售票 從速購請
馬連良 李玉茹
今日夜場 水簾洞 全部串龍珠（各界來函特煩） 加演臨時價
明日夜場 頂花磚 全部趙家樓 胭脂寶褶（神商特煩重演）

北洋戲院 喜花 今日早場 今日夜場 （全部）（玉獅墜） （全部）（八花錯田）

國民戲院 鄭冰如 趙化南 李盛斌 賀玉欽 今日早場 今日晚場 全部 金石盟 全部 香妃

新中央 （新興雜耍合演） 今日早場 今日晚場 姐姐嫁弟弟 （三本）驗骨三蒸

上光明 （張淑嫻） 今天早晚公演 火燒紅蓮（七集）

大舞台 （標準京劇團） 今日早晚兩場公演 薛剛（十本）

慶雲戲院 （今早全體藝人串戲 今晚全部） （錯中錯）

天津 今天早晚三場 周璇 舒適 蘇三艷史（合演） 全部哀歌名唱 風流名劇片

華安 今天循環開演 鐵扇公主 祇有今天 明天換演

丹桂 今天日夜開演 韓蘭根 劉繼羣 殷秀岑（合演） 劍客（三）

仙樂舞宮 本宮今日起每日下午五時開始舉行 舞星賽艷比美 茶舞會

權樂 今天日夜開演三場 歌唱女星 潘文娟 得意傑作 （舞台風光）

大觀園 上海旅行劇團第六期公演 新姊妹花（蔡冰白編導）即「夏夜夢」 早三時 晚八時半開演 （下期貢獻）世界文豪蕭伯納之 英雄美人

小廣寒戲院 （天祥商場三樓） 今日公演 正在想 大亞話劇團 加演 莫里哀名劇 財狂 李保羅導演 日場三點 夜場八點

義商運動場 回力球 今晚八時正起賽 （單打十盤）
一 蘇唐格 二 馬古奇 三 卡曼地 四 卡爾備 五 拉爾雷 六 安謀俠

平安 三點 五點半 九點 淪落羣人
光明 黑夜飛行記
東亞影院 新茶花女
天宮 今天三場 流氓小姐
明星 人間仙子
河北 深夜沉

治淋
大量突擊療法
治癒迅速
本劑發揮從來藥劑中所未有之卓越效果，即對輕易發生淋菌之尿道粘膜上皮細胞，直接發生作用，立即消退炎症，舒解疼痛，同時對淋菌亦起作用，將其撲滅，以登全治之域。
急性淋病，慢性淋病，尿道炎，副睪丸炎，淋病性攝護腺炎等
二〇片 一〇〇片
治無痛
股份有限公司 滿洲藥業友吉商店

半身不遂 麻木寒腿
鼠瘡瘰癧丸
破血丹
羊癇瘋
通經丸
體仁堂 同興堂 慶生堂

開灤礦務總局廣告
煤質提高 重量十足
過篩塊煤（如有現貨） 原煤 特別末煤（如有現貨） 一號末煤 二號末煤 長城二槽塊
每公噸二十四元四角 每公噸二十三元四角 每公噸二十一元九角 每公噸二十一元四角 每公噸二十九元八角
上開價目係在本局河東河北兩廠交貨如送交特別行政區法租界以內沿海河各處每公噸另加腳力三元六角其他各地每公噸三元三角在天津市區自運（僅限河東河北兩廠）每公噸一元八角如用戶自派大車或汽車或船隻裝運者

感冒 頭痛
頭痛．頭重．眩暈之時
神經痛．腰痛．肩痛之時
感冒．結核性發熱之時
服用少量（一次兩片）舒服靈以後，得奏強力鎭痛解熱作用而立見效果。又此劑藥性極爲緩和，並無損害胃腸或減退食慾之虞，故於諸種頭痛感冒藥中獲有最高榮譽。
【包裝】十片 六片 二十片 五十片 一〇〇片
各大藥房 均有經售

舒服靈